

ANALISIS EFISIENSI ENERGI MENGGUNAKAN EDGE PADA GEDUNG BARU VOKASI UNIVERSITAS BRAWIJAYA KEPANJEN

Apridina Hafidasari

Program Studi Arsitektur Fakultas Teknik
Universitas Muhammadiyah Surakarta
d300210141@student.ums.ac.id

Wisnu Setiawan

Program Studi Arsitektur Fakultas Teknik
Universitas Muhammadiyah Surakarta
Ws238@ums.ac.id

ABSTRAK

Penelitian ini mengkaji penerapan desain berkelanjutan pada Gedung Vokasi Universitas Brawijaya di Kepanjen dengan fokus pada tiga strategi utama: pencahayaan alami, ventilasi alami, dan integrasi ruang hijau. Studi ini bertujuan menganalisis bagaimana elemen void, skylight, dan bukaan strategis dapat mengurangi konsumsi energi pencahayaan hingga 30-40%, sementara sistem ventilasi alami melalui cross ventilation dan stack effect mampu menurunkan beban energi pendinginan hingga 25%. Integrasi ruang hijau seperti roof garden dan taman vertikal dapat menurunkan suhu permukaan bangunan 3-5°C. Menggunakan metode simulasi EDGE (Excellence in Design for Greater Efficiencies), penelitian membandingkan dua alternatif desain berkelanjutan. Hasil analisis menunjukkan bahwa Alternatif Desain 1 dengan pendekatan EDGE Advanced mencapai efisiensi energi 57,65% dengan pengurangan emisi CO₂ sebesar 336,18 tCO₂/Tahun, melampaui Alternatif Desain 2 yang mencapai efisiensi 34,23%. Meskipun membutuhkan investasi awal lebih tinggi dengan periode pengembalian 6,5 tahun, Alternatif Desain 1 memberikan nilai ekonomis jangka panjang yang lebih menguntungkan. Kondisi lokasi dengan topografi datar (271,79 m dpl), suhu 20-38°C, dan pola angin konsisten (2-10 m/s) mendukung efektivitas implementasi ketiga strategi tersebut. Penelitian ini membuktikan bahwa penerapan desain berkelanjutan pada gedung pendidikan tidak hanya mencapai efisiensi energi signifikan tetapi juga menciptakan lingkungan pembelajaran yang nyaman dan mendukung upaya mitigasi perubahan iklim.

KEYWORDS:

Pencahayaan Alami; Ventilasi Alami; Ruang Hijau

PENDAHULUAN

Latar Belakang

Perubahan iklim global telah menjadi tantangan terbesar abad ini, mendorong kebutuhan mendesak untuk mengurangi emisi gas rumah kaca (GRK) di berbagai sektor. Sektor bangunan merupakan salah satu kontributor utama, dengan menyumbang hingga 38% dari total emisi GRK global menurut *Intergovernmental Panel on Climate Change* (IPCC) tahun 2021. Di Indonesia, kontribusi sektor bangunan bahkan lebih signifikan, mencapai 40% dari total emisi nasional sebagaimana dilaporkan oleh Kementerian Lingkungan Hidup dan Kehutanan (KLHK) pada tahun 2022. Data ini menegaskan pentingnya efisiensi energi dalam desain dan operasional bangunan untuk mendukung upaya mitigasi

perubahan iklim, serta mempertegas peran penting sektor ini dalam mencapai target pengurangan emisi yang telah disepakati secara global. Oleh karena itu, penerapan teknologi ramah lingkungan, penggunaan bahan bangunan berkelanjutan, dan desain bangunan yang hemat energi menjadi langkah kunci untuk mengurangi dampak negatif terhadap lingkungan dan memastikan masa depan yang lebih berkelanjutan bagi generasi mendatang.

Efisiensi energi pada bangunan memiliki dampak yang luas, tidak hanya dalam pengurangan emisi karbon tetapi juga dalam mengurangi beban konsumsi energi nasional. Kondisi geografis Indonesia yang berada di wilayah tropis dengan intensitas radiasi matahari yang tinggi menghadirkan tantangan

sekaligus peluang dalam merancang bangunan hemat energi. Penelitian dari Pusat Penelitian Energi Universitas Indonesia (2022) menunjukkan bahwa pendekatan desain berfokus pada efisiensi energi di wilayah tropis dapat mengurangi konsumsi energi hingga 40%. Proyek ini mencerminkan komitmen Indonesia terhadap keberlanjutan, menghadirkan desain arsitektur yang selaras dengan visi pembangunan rendah karbon, dan memperkuat strategi mitigasi perubahan iklim yang relevan secara lokal maupun global.

Tiga aspek utama yang menjadi fokus dalam strategi efisiensi energi adalah:

1. Pencahayaan Alami

Optimalisasi pencahayaan alami berkontribusi signifikan terhadap pengurangan konsumsi energi listrik. Kajian dari Kementerian PUPR (2023) mengungkapkan bahwa penerapan elemen seperti void, *skylight*, dan bukaan strategis dapat menekan konsumsi energi pencahayaan hingga 30-40% pada bangunan pendidikan dan perkantoran.

2. Ventilasi Alami

Ventilasi alami yang dirancang dengan baik, seperti *cross ventilation* dan *stack effect*, mampu mengurangi beban energi pendinginan hingga 25% (Pusat Penelitian Arsitektur Universitas Indonesia, 2022). Selain itu, pendekatan ini meningkatkan kenyamanan termal pengguna bangunan secara signifikan.

3. Manajemen Termal melalui Ruang Hijau

Integrasi ruang hijau, seperti *roof garden* dan taman vertikal, telah terbukti mengurangi suhu permukaan bangunan hingga 3-5°C (KLHK, 2023), sehingga mengurangi kebutuhan energi untuk pendinginan.

Dukungan kebijakan nasional, seperti Peraturan Presiden No. 106 Tahun 2017 tentang Bangunan Hijau, serta panduan teknis dari EDGE (*Excellence in Design for Greater Efficiencies*), semakin mendorong penerapan efisiensi energi pada bangunan.

Pada konteks lokal, Proyek Gedung Vokasi Universitas Brawijaya di Kepanjen menawarkan peluang strategis untuk implementasi desain hemat energi. Topografi datar dengan ketinggian kontur 271,79 m, suhu

rata-rata 20-38°C, kelembaban 30-70%, dan kecepatan angin 2-6 m/s memberikan kondisi ideal untuk memanfaatkan pencahayaan alami, ventilasi silang, dan integrasi ruang hijau. Dengan desain yang responsif terhadap iklim dan lingkungan, gedung ini dapat menjadi model bangunan berkelanjutan yang mengedepankan efisiensi energi, kenyamanan termal, dan keberlanjutan lingkungan. Untuk kondisi eksisting site seperti Gambar 1.

Melalui pendekatan yang holistik dan berbasis data, proyek ini bertujuan untuk tidak hanya menjawab tantangan efisiensi energi, tetapi juga menjadi solusi nyata dalam mendukung transisi menuju pembangunan rendah karbon di Indonesia.



Gambar 1 Kondisi Eksisting Site Vokasi UB (Sumber: KAK Sayembara Gedung VUB, 2024)

Rumusan Masalah

Berdasarkan latar belakang di atas, rumusan masalah dalam penelitian ini adalah:

1. Bagaimana strategi pencahayaan alami melalui void, *skylight*, dan bukaan dapat mengoptimalkan efisiensi energi bangunan?
2. Bagaimana sistem ventilasi alami menggunakan *inner court*, *stack effect*, dan *cross ventilation* dapat menurunkan beban pendinginan?
3. Bagaimana integrasi ruang hijau seperti *roof garden*, *outdoor learning spaces*, dan taman interaktif berkontribusi terhadap kinerja termal bangunan?

Tujuan

Tujuan dari penelitian ini adalah:

1. Merancang strategi pencahayaan alami melalui void, *skylight*, dan bukaan untuk mengurangi konsumsi energi listrik dan menciptakan ruang belajar yang nyaman.

2. Mengembangkan sistem ventilasi alami berbasis *inner court*, *stack effect*, dan *cross ventilation* untuk meningkatkan sirkulasi udara dan kenyamanan termal.
3. Mengintegrasikan ruang hijau seperti *roof garden* dan taman interaktif untuk meningkatkan kinerja termal dan mendukung keberlanjutan lingkungan bangunan vokasi UB di Kepanjen.

TINJAUAN PUSTAKA

Pencahayaan Alami: Strategi dan Efisiensi Energi

Pencahayaan alami adalah elemen utama dalam desain bangunan hemat energi yang mengurangi kebutuhan akan pencahayaan buatan, meningkatkan kualitas visual, serta menciptakan suasana ruang yang lebih nyaman. Menurut penelitian Kementerian PUPR (2023), penerapan elemen seperti void, *skylight*, dan bukaan strategis dapat mengurangi konsumsi energi pencahayaan hingga 30-40%. Strategi ini terutama efektif untuk bangunan pendidikan dan perkantoran, yang cenderung memiliki kebutuhan energi tinggi selama siang hari.

Baker et al. (2019), dalam publikasi *Sustainable Cities and Society*, menunjukkan bahwa desain bukaan yang optimal, seperti jendela besar dengan orientasi yang tepat, mampu menurunkan kebutuhan pencahayaan buatan hingga 50%. Mereka merekomendasikan beberapa metode desain pencahayaan alami, antara lain:

1. **Void Vertikal:** Berfungsi sebagai saluran distribusi cahaya alami ke berbagai lantai.
2. **Skylight:** Dengan penyesuaian sudut dan orientasi terhadap lintasan matahari, skylight memungkinkan penerangan optimal tanpa menyebabkan panas berlebih.
3. **Bukaan Fasad:** Bukaan yang didesain berdasarkan analisis lintasan matahari dapat meningkatkan efisiensi pencahayaan alami.

Penelitian Marino et al. (2020) dalam *Journal of Green Building* menekankan pentingnya desain pencahayaan alami yang mempertimbangkan iklim lokal. Wilayah tropis, seperti Indonesia, menghadapi tantangan intensitas sinar matahari yang tinggi. Strategi

seperti kanopi, kisi-kisi (*louvers*), dan *light shelf* dapat digunakan untuk memaksimalkan masuknya cahaya tanpa menyebabkan silau atau panas berlebih.

Studi dari Widiastuti et al. (2021) dalam *IOP Conference Series: Earth and Environmental Science* juga menyoroti peran teknologi simulasi pencahayaan dalam mendesain bukaan yang lebih efektif. Dengan simulasi, efisiensi distribusi cahaya alami dapat ditingkatkan hingga 35% dibandingkan dengan pendekatan desain konvensional.

Ventilasi Alami: Pendekatan Termal dan Efisiensi Energi

Ventilasi alami merupakan metode yang memanfaatkan aliran udara secara pasif untuk mengurangi suhu dalam ruangan, menurunkan kelembapan, dan meningkatkan kualitas udara. Pusat Penelitian Arsitektur Universitas Indonesia (2022) mengungkapkan bahwa sistem ventilasi alami yang dirancang dengan baik dapat mengurangi beban energi pendinginan hingga 25%. Strategi utama ventilasi alami meliputi:

1. **Cross Ventilation:** Menghasilkan aliran udara silang dengan memanfaatkan bukaan yang saling berhadapan.
2. **Stack Effect:** Memanfaatkan perbedaan tekanan dan suhu untuk menciptakan sirkulasi udara vertikal.
3. **Inner Court:** Ruang terbuka di tengah bangunan yang memfasilitasi pertukaran udara secara alami.

Givoni (2018) dalam *Architecture and Environmental Design Journal* menekankan bahwa ventilasi alami tidak hanya berkontribusi pada efisiensi energi, tetapi juga mendukung kesehatan penghuni dengan meningkatkan sirkulasi udara segar. Santamouris et al. (2021) di *Energy and Buildings* menyatakan bahwa pada bangunan di wilayah tropis, pendekatan ventilasi alami dapat menurunkan ketergantungan pada pendingin mekanis hingga 30-40%.

Studi Rahim et al. (2020) dalam *Sustainability* menunjukkan bahwa integrasi ventilasi alami dengan fitur desain seperti atap berbentuk miring (*gable roofs*) atau penggunaan material yang mendukung insulasi

termal dapat lebih meningkatkan efisiensi energi hingga 20%.

Integrasi Ruang Hijau: Kontribusi Terhadap Kinerja Termal Bangunan

Ruang hijau memberikan manfaat termal dan ekologis yang signifikan. Laporan KLHK (2023) menyebutkan bahwa elemen ruang hijau seperti *roof garden*, taman vertikal, dan ruang terbuka hijau dapat menurunkan suhu permukaan bangunan hingga 3-5°C. Dampak ini secara langsung menurunkan beban pendinginan dan konsumsi energi.

Penelitian Saadatian et al. (2019) dalam *Renewable and Sustainable Energy Reviews* mengidentifikasi beberapa kontribusi ruang hijau terhadap bangunan:

1. **Moderasi Suhu:** Menurunkan suhu lingkungan sekitar bangunan.
2. **Pengurangan Efek Pulau Panas:** Membantu mengurangi panas berlebih di kawasan perkotaan.
3. **Peningkatan Kualitas Udara:** Ruang hijau menyerap polutan dan meningkatkan kadar oksigen.
4. **Efisiensi Energi:** Mengurangi kebutuhan pendinginan hingga 15-20%.

Chen et al. (2021) menemukan *roof garden* di Asia Tenggara dapat menurunkan suhu ruangan 4°C dan mengurangi konsumsi energi AC 20%. Ruang hijau seperti *outdoor learning spaces* berfungsi sebagai area edukasi dan pendingin pasif. Kiran et al. (2022) melaporkan ruang hijau dengan sistem irigasi berkelanjutan mampu mengurangi penggunaan air 25%.

Kebijakan dan Standar Pendukung

Strategi pencahayaan alami, ventilasi alami, dan integrasi ruang hijau yang telah diuraikan sejalan dengan berbagai kebijakan nasional, seperti:

1. Peraturan Presiden No. 106 Tahun 2017 tentang Bangunan Hijau, yang mendorong penerapan desain hemat energi dan ramah lingkungan.
2. Panduan EDGE (*Excellence in Design for Greater Efficiencies*), yang menyediakan pendekatan sistematis untuk meningkatkan efisiensi energi pada bangunan.

Dengan mengacu pada literatur ini, desain bangunan vokasi UB di Kepanjen dapat mengintegrasikan ketiga elemen tersebut untuk mencapai efisiensi energi, meningkatkan kenyamanan termal, dan menciptakan lingkungan yang mendukung pembelajaran berkelanjutan.

METODE PENELITIAN

Kerangka Penelitian

Studi ini menggunakan pendekatan komparatif untuk menganalisis dua alternatif desain arsitektur berkelanjutan. Metodologi dirancang untuk mengevaluasi efisiensi energi dan keberlanjutan melalui tiga aspek utama: pencahayaan alami, ventilasi, dan integrasi ruang hijau. Hasil analisis pada Tabel 1 mengidentifikasi strategi desain bioklimatik yang efektif mengurangi konsumsi energi bangunan.

Dalam metodologi penelitian ini terdapat skenario testing desain yang terdiri dari 4 tahapan utama yang saling berkaitan seperti pada alur di Gambar 2:

1. Tahap Permodelan Bangunan sesuai Skenario Desain
 - a. Menggunakan software Sketchup untuk membuat model 3D bangunan
 - b. Mengembangkan 2 alternatif desain yang akan dibandingkan performanya
2. Tahap Simulasi Energi
 - a. Melakukan input data-data bangunan yang diperlukan untuk simulasi
 - b. Menjalankan simulasi energi untuk kedua alternatif desain yang telah dimodelkan
3. Tahap Analisis Hasil
 - a. Melakukan analisis komparatif dengan membandingkan performa energi dari kedua alternatif desain
 - b. Evaluasi dilakukan terhadap aspek pencahayaan alami, ventilasi, dan integrasi ruang hijau seperti yang disebutkan
4. Tahap Kesimpulan
 - a. Menentukan desain yang paling efisien dari segi penggunaan energi
 - b. Mengidentifikasi strategi desain bioklimatik terbaik berdasarkan hasil analisis

Tabel 1. Kerangka Penelitian

Tujuan	Parameter	Variabel	Metode (Cari Data)	Sumber
Merancang strategi pencahayaan alami melalui void, skylight, dan bukaan	a. Dampak void untuk pencahayaan alami b. Sky light untuk pencahayaan alami	a. Suhu udara b. Lokasi penempatan c. Lebar bukaan	a. Data BMKG b. Pemodelan 3D bangunan c. Simulasi desain dengan software EDGE	a. BMKG online b. Peta iklim digital
Mengembangkan sistem ventilasi alami berbasis inner court, stack effect, dan cross ventilation	a. Efek ventilasi alami melalui inner court b. Bukaan balkon untuk penghawaan alami	a. Arah dan kecepatan angin b. Lokasi penempatan c. Lebar bukaan	a. Platform online untuk analisis wind rose b. Data BMKG c. Pemodelan 3D bangunan d. Simulasi desain dengan software EDGE	c. BMKG online d. Wind Wheel e. Peta iklim digital
Mengintegrasikan ruang hijau	a. Pengaruh roof garden terhadap insulasi	a. Lokasi penempatan b. Luas area	a. Analisis kemiringan lahan b. Studi pembayangan 3D (shadow analysis) c. Simulasi desain dengan software EDGE	a. Dokumen KAK Sayembara UB Kepanjen b. Peta digital resmi c. Geoportal Kabupaten Malang

(Sumber: Analisis penulis, 2024)



Gambar 2. Tahap Skenario Testing Desain Vokasi UB (Sumber: Dokumen Penulis, 2024)

Skenario Desain

Penelitian ini melibatkan dua alternatif desain yang dibandingkan berdasarkan parameter efisiensi energi dan keberlanjutan:

- Alternatif Desain 1 (Sketsa desain disajikan pada Gambar 3)
 - Void Sentral dengan *Skylight*: Memaksimalkan pencahayaan alami hingga ke bagian terdalam bangunan.
 - Bukaan Balkon dan *Sky Bridge Green*: Meningkatkan ventilasi silang dan menciptakan koneksi ruang hijau antar bangunan.
 - Void untuk menghawaan area depan massa utama
 - Outdoor learning spaces* dengan konsep hijau
 - Inner Court* dengan *Stack Effect*: Mendorong sirkulasi udara vertikal untuk ventilasi alami.
 - Taman Interaktif: Sebagai ruang hijau multifungsi yang mendukung aktivitas sosial dan pembelajaran.
- Alternatif Desain 2 (Sketsa desain disajikan pada Gambar 4)
 - Roof Garden*: Menyediakan isolasi termal pada atap sekaligus ruang rekreasi.
 - Bukaan Balkon Terbatas: Mengurangi paparan panas langsung, tetapi tetap mendukung ventilasi.
 - Outdoor Learning Spaces*: Mendorong penggunaan ruang luar sebagai bagian dari pembelajaran.
 - Taman *Indoor* dengan Void: Memaksimalkan estetika dan kenyamanan termal dalam ruangan.
 - Area Parkir *Outdoor*: Memanfaatkan cahaya alami untuk pencahayaan tanpa memerlukan energi tambahan.

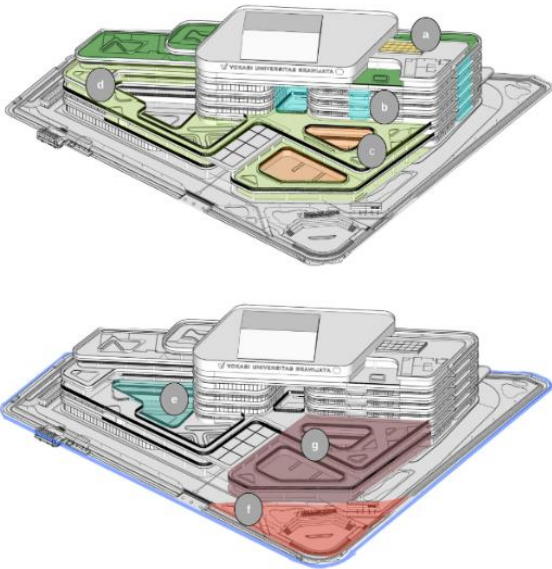

Gambar 3. Sketsa Desain Alternatif 1 Vokasi UB
(Sumber: Dokumen Penulis, 2024)

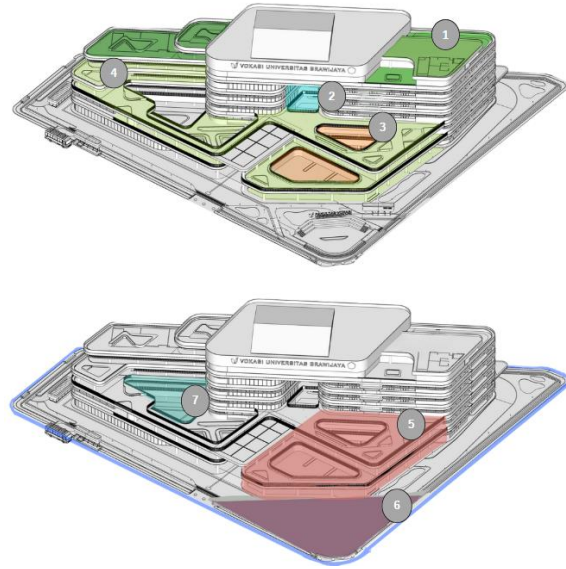

Gambar 4. Sketsa Desain Alternatif 2 Vokasi UB
(Sumber: Dokumen Penulis, 2024)

HASIL PENELITIAN DAN PEMBAHASAN

Analisis Komprehensif Desain Gedung Vokasi UB Keanjen

Analisis desain berkelanjutan pada gedung pendidikan menjadi aspek penting dalam mendukung pengembangan fasilitas pendidikan modern yang ramah lingkungan dan efisien (Baker et al., 2019). Gedung Vokasi Universitas Brawijaya Keanjen dirancang dengan pendekatan desain berkelanjutan, yang mengutamakan efisiensi energi, kenyamanan pengguna, dan pengurangan dampak negatif terhadap lingkungan.

Desain ini mengintegrasikan berbagai elemen seperti optimalisasi pencahayaan alami, pemanfaatan ventilasi alami, penggunaan material ramah lingkungan, dan teknologi hemat energi untuk mengurangi konsumsi energi secara signifikan. Implementasi prinsip ini tidak hanya mendukung kenyamanan termal dan visual pengguna, tetapi juga berkontribusi terhadap pengurangan jejak karbon, sesuai dengan target pembangunan berkelanjutan global (IPCC, 2021).

Karakteristik Lokasi dan Kondisi Eksisting

Analisis lokasi dan kondisi eksisting merupakan tahap fundamental dalam perancangan arsitektur berkelanjutan (Givoni et al., 2018). Proses ini melibatkan pengumpulan dan evaluasi data komprehensif

tentang karakteristik fisik tapak, kondisi iklim mikro, dan konteks lingkungan sekitar. Pemahaman mendalam tentang aspek-aspek ini memungkinkan pengembangan solusi desain yang responsif terhadap kondisi lokal dan mengoptimalkan potensi alami tapak.

1. Lokasi dan Topografi

Analisis topografi mengikuti metodologi yang direkomendasikan oleh Santamouris et al. (2021), mencakup studi tentang bentuk permukaan tanah dan karakteristik fisiknya, termasuk ketinggian, kemiringan, dan kondisi tanah. Dalam konteks perancangan gedung, pemahaman topografi sangat penting untuk menentukan strategi pondasi, sistem drainase, dan integrasi bangunan dengan lingkungan sekitarnya. Gedung Vokasi UB Keanjen berlokasi di lahan dengan karakteristik khusus yang memerlukan pertimbangan desain spesifik sesuai dengan standar yang ditetapkan oleh Kementerian PUPR (2023). Peta topografi ditampilkan pada Gambar 5 untuk mendukung analisis ini secara visual.

Gedung Vokasi UB Keanjen berlokasi di lahan dengan karakteristik khusus:

- Kontur relatif datar (271,79 m dpl) memberikan keuntungan dalam hal kemudahan konstruksi
- Status eks-sawah menghadirkan tantangan dalam hal daya dukung tanah

- c. Kondisi ini memerlukan pendekatan khusus dalam perancangan struktur pondasi dan sistem drainase

2. Analisis Iklim Mikro

Iklim mikro adalah kondisi iklim spesifik pada suatu lokasi terbatas yang dapat berbeda dari iklim regional sekitarnya. Pemahaman iklim mikro sangat penting dalam merancang bangunan yang responsif terhadap kondisi lingkungan dan mengoptimalkan strategi pasif untuk kenyamanan termal (Santamouris et al., 2021; Rahim et al., 2020). Analisis karakteristik iklim mikro lokasi Gedung Vokasi UB Kapanjen seperti pada Gambar 6 meliputi:

- Temperatur: Variasi suhu 20-38°C mencerminkan pola iklim tropis dengan fluktuasi moderat, yang mempengaruhi strategi desain bukaan bangunan dan sistem penghawaan (Chen et al., 2021)
- Kelembaban: Rentang kelembaban 30-70% menunjukkan potensi untuk strategi penghawaan alami dan kebutuhan pengendalian kelembaban pada musim tertentu (Givoni, 2018)
- Karakteristik Angin: Pola angin yang konsisten dari timur ke barat dengan kecepatan 2-10 m/s memberikan peluang optimalisasi ventilasi silang dan potensi pendinginan pasif (Pusat Penelitian Arsitektur Universitas Indonesia, 2022)

Informasi iklim mikro ini digunakan untuk mengoptimalkan sistem ventilasi dan pencahayaan untuk mencapai efisiensi energi maksimal (Baker et al., 2019). Untuk penarapan spesifik dalam desain tertera pada Tabel 2.

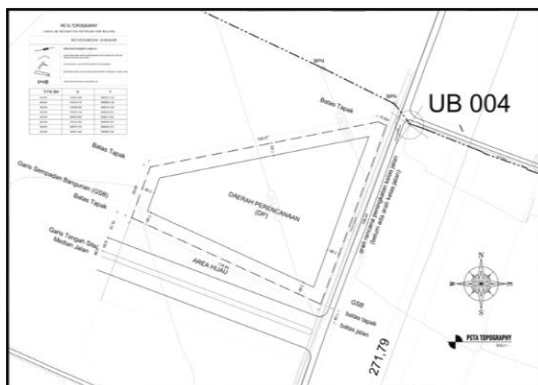

Gambar 5. Peta Topografi Vokasi UB
(Sumber: KAK Sayembara Gedung VUB, 2024)

3. Konsep Desain Berkelanjutan

Desain berkelanjutan adalah pendekatan holistik dalam perancangan yang mempertimbangkan dampak lingkungan, sosial, dan ekonomi jangka panjang. Konsep ini mengintegrasikan efisiensi energi, konservasi sumber daya, dan kesejahteraan pengguna dalam setiap aspek desain (Intergovernmental Panel on Climate Change, 2021; Kementerian PUPR, 2023).

a. Alternatif Desain 1 (EDGE Advanced)

EDGE Advanced adalah sertifikasi bangunan hijau yang mensyaratkan efisiensi minimal 40% pada energi (Pusat Penelitian Energi Universitas Indonesia, 2022). Gambar 9-13 menunjukkan detail meliputi pencahayaan alami, *skylight*, *void*, dan area pembelajaran luar ruangan, mendukung efisiensi energi hingga 57,65% seperti pada Gambar 7. Strategi ini sejalan dengan rekomendasi penelitian terbaru tentang desain berkelanjutan untuk bangunan pendidikan (Baker et al., 2019; Marino et al., 2020). Tabel 3 merinci strategi efisiensi yang mencapai level EDGE Advanced.

b. Alternatif Desain 2 (EDGE Energy Standard)

EDGE Standard merupakan level dasar sertifikasi yang mensyaratkan minimal 20% peningkatan efisiensi dalam penggunaan energi dibanding praktik konstruksi konvensional (Pusat Penelitian Energi Universitas Indonesia, 2022). Gambar 8 menampilkan hasil pencapaian efisiensi energi sebesar 34,23% sesuai standar EDGE. Tabel 4 merangkum strategi yang diimplementasikan yang mendukung pencapaian standar EDGE dan konstruksi berkelanjutan.

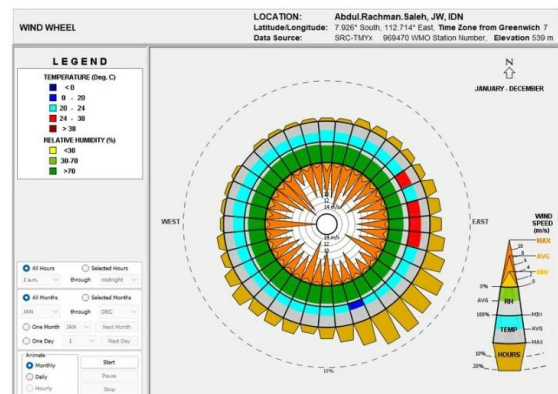

Gambar 6. Diagram Wind Rose Vokasi UB
(Sumber: Dokumen Penulis, 2024)

4. Strategi Implementasi

Strategi implementasi merupakan rencana sistematis untuk mewujudkan desain menjadi bangunan yang fungsional, meliputi tahapan konstruksi, commissioning, dan operasional dengan mempertimbangkan aspek teknis, manajemen, dan keberlanjutan (Santamouris et al., 2021).

- a. Optimalisasi Pencahayaan Alami:
 - 1) Penggunaan kaca *low-e* untuk *skylight*
 - 2) Integrasi sistem *shading* otomatis
 - 3) Optimalisasi dimensi dan orientasi bukaan
- b. Sistem Penghawaan:
 - 1) Implementasi sistem *hybrid ventilation*
 - 2) Penggunaan sensor CO2 untuk kontrol ventilasi
 - 3) Optimalisasi *cross ventilation*
- c. Manajemen Energi:

- 1) Instalasi sistem monitoring energi *real-time*
- 2) Implementasi kontrol otomasi gedung
- 3) Program *commissioning* berkala

5. Rekomendasi

Rekomendasi Berdasarkan analisis komprehensif yang telah dilakukan, Alternatif Desain 1 dengan pendekatan EDGE Advanced merupakan pilihan yang lebih optimal untuk implementasi (Kementerian PUPR, 2023; Chen et al., 2021). Kesimpulan ini didasarkan pada:

- a. Pencapaian efisiensi energi yang signifikan (57,65%)
- b. Pengurangan emisi CO2 yang substansial (336,18 tCO2/Tahun)
- c. Integrasi optimal dengan konteks iklim dan lingkungan
- d. Nilai ekonomis jangka panjang yang lebih menguntungkan

Tabel 2. Analisis Kondisi Iklim dan Implikasi Desain

Aspek Iklim	Karakteristik	Implikasi Desain
Temperatur	a. Rentang: 20-38°C	a. Strategi desain selubung bangunan
	b. Pola iklim tropis	b. Pemilihan material konstruksi
	c. Fluktuasi moderat	c. Sistem penghawaan alami dan mekanis
Kelembaban	a. Rentang: 30-70%	a. Potensi untuk strategi penghawaan alami
		b. Kebutuhan pengendalian kelembaban pada musim tertentu
		c. Pertimbangan khusus untuk pemilihan material dan finishing
Karakteristik Angin	a. Arah: Timur ke Barat	a. Peluang optimalisasi ventilasi silang
	b. Kecepatan: 2-10 m/s	b. Potensi pendinginan pasif
	c. Pola konsisten	c. Pertimbangan dalam orientasi bangunan

Tabel 3. Strategi Desain Bioklimatik dan Reduksi Konsumsi Energi Alternatif 1

Fitur Desain	Reduksi Konsumsi Energi	Manfaat
Void Sentral dengan Skylight	8 kWh/m ² /tahun (pencahayaan)	Meningkatkan penetrasi cahaya alami dan menciptakan efek stack ventilation
Bukaan Balkon dan Sky Bridge	19 kWh/m ² /tahun (pendinginan)	Memaksimalkan ventilasi silang dan menciptakan ruang transisi termal
Void Area Depan	11 kWh/m ² /tahun (pendinginan)	Meningkatkan sirkulasi udara vertikal dan menciptakan zona buffer termal
Outdoor Learning Spaces	6 kWh/m ² /tahun (pemanas)	Mendukung aktivitas pembelajaran di luar ruangan dan memanfaatkan iklim mikro secara optimal
Taman Interaktif	11 kWh/m ² /tahun (pendinginan)	Menciptakan efek pendinginan evaporatif dan meningkatkan kualitas udara
Inner Court	8 kWh/m ² /tahun (pendinginan)	Mengoptimalkan pencahayaan alami dan mendukung sirkulasi udara alami

Tabel 4. Strategi Desain Bioklimatik dan Reduksi Konsumsi Energi Alternatif 2

Fitur Desain	Reduksi Konsumsi Energi	Manfaat
Roof Garden	19 kWh/m ² /tahun (pemanas)	Memberikan insulasi termal tambahan dan mengurangi <i>heat island effect</i>
Bukaan Balkon dan Sky Bridge Green	12 kWh/m ² /tahun (pendinginan)	Menciptakan zona transisi termal dan mendukung ventilasi alami
Void Area Depan	11 kWh/m ² /tahun (pendinginan)	Meningkatkan sirkulasi udara dan menciptakan zona penyangga termal
Outdoor Learning Spaces	7 kWh/m ² /tahun (pemanas)	Mengoptimalkan penggunaan ruang luar dan mendukung pembelajaran aktif
Taman Indoor dengan Void	6 kWh/m ² /tahun (pendinginan)	Menciptakan iklim mikro yang nyaman dan meningkatkan kualitas udara dalam ruang
Area Parkir Outdoor	8 kWh/m ² /tahun (pencahayaan)	Memanfaatkan pencahayaan alami dan mengurangi beban pendinginan

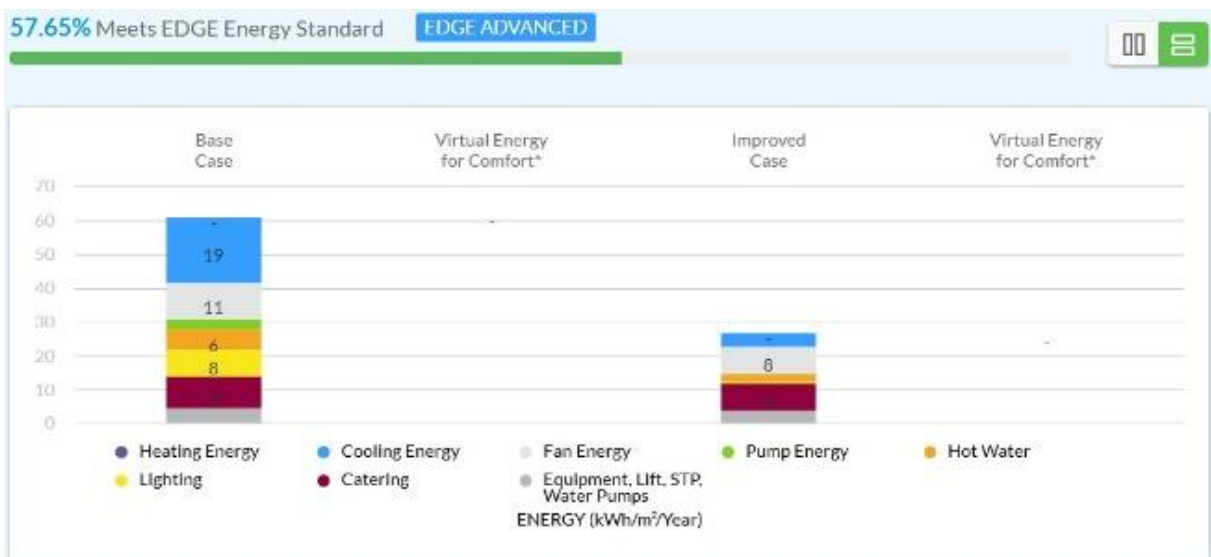

Gambar 7. Hasil Simulasi Efisiensi Energi Alternatif 1 Vokasi UB (Sumber: EDGE Assessment, 2024)

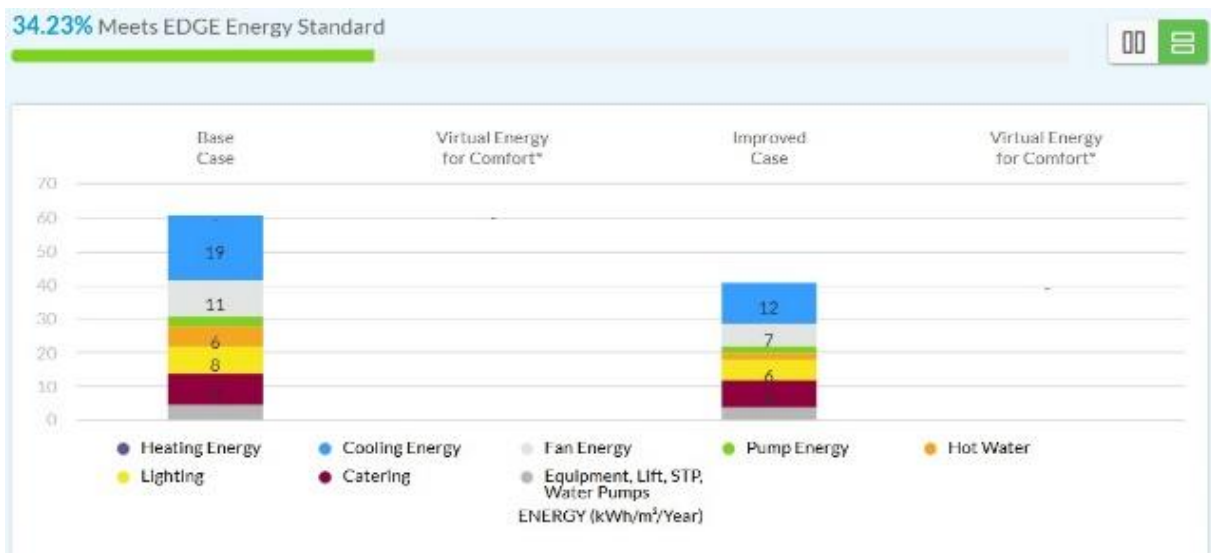

Gambar 8. Hasil Simulasi Efisiensi Energi Alternatif 2 Vokasi UB (Sumber: EDGE Assessment, 2024)

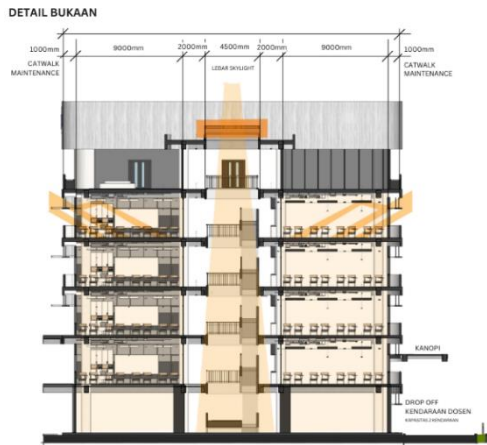

Gambar 9. Detail Bukaannya untuk Pencahayaan Alami Bangunan Vokasi UB (Sumber: Dokumen Penulis, 2024)



Gambar 11. Detail Bukaannya Balkon Bangunan Vokasi UB (Sumber: Dokumen Penulis, 2024)

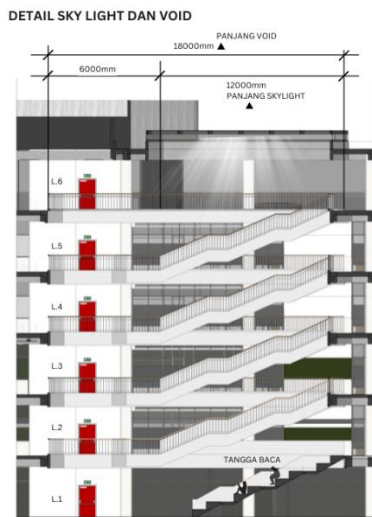

Gambar 10. Detail Sky Light dan Void Bangunan Vokasi UB (Sumber: Dokumen Penulis, 2024)

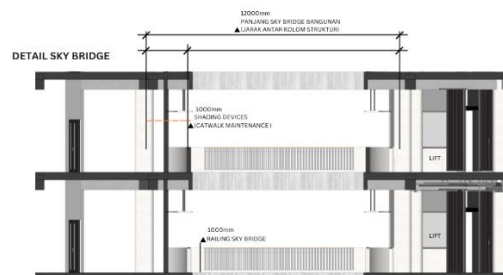

Gambar 12. Detail Sky Bridge Bangunan Vokasi UB (Sumber: Dokumen Penulis, 2024)

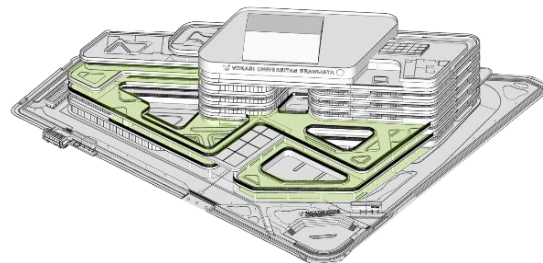

Gambar 13. Area Outdoor Learning Space pada Bangunan Vokasi UB (Sumber: Dokumen Penulis, 2024)

KESIMPULAN

Penelitian ini mengkaji desain berkelanjutan untuk Gedung Vokasi Universitas Brawijaya di Kapanjen dengan fokus pada efisiensi energi melalui tiga strategi utama: pencahayaan alami, ventilasi alami, dan integrasi ruang hijau. Dari hasil analisis komprehensif, ditemukan beberapa poin penting:

1. Dari dua alternatif desain yang diusulkan, Alternatif Desain 1 dengan pendekatan *EDGE Advanced* menunjukkan performa yang lebih optimal dengan pencapaian efisiensi energi 57,65%, jauh melampaui Alternatif Desain 2 yang mencapai 34,23%.

Keunggulan ini dicapai melalui integrasi void sentral dengan *skylight*, bukaan balkon, *sky bridge green*, dan sistem *inner court*.

2. Kondisi lokasi di Kapanjen dengan topografi datar (271,79 m dpl), suhu 20-38°C, dan pola angin yang konsisten dari timur ke barat (2-10 m/s) memberikan potensi optimal untuk penerapan strategi desain berkelanjutan. Karakteristik ini mendukung efektivitas sistem ventilasi alami dan pencahayaan alami yang diusulkan.
3. Keberhasilan implementasi desain bergantung pada integrasi optimal

berbagai elemen seperti penggunaan kaca *low-e* untuk *skylight*, sistem *hybrid ventilation*, dan sistem monitoring energi *real-time*. Pendekatan ini sejalan dengan standar bangunan hijau nasional dan internasional, serta mendukung visi pembangunan berkelanjutan Indonesia.

Kesimpulannya, penelitian ini mendemonstrasikan bahwa penerapan desain berkelanjutan pada gedung pendidikan tidak hanya dapat mencapai efisiensi energi yang signifikan, tetapi juga menciptakan lingkungan pembelajaran yang nyaman dan mendukung upaya mitigasi perubahan iklim. Meskipun membutuhkan investasi awal yang lebih besar, manfaat jangka panjang dari segi lingkungan dan ekonomi membuktikan bahwa pendekatan ini layak untuk diimplementasikan.

DAFTAR PUSTAKA

- Baker, N., Steemers, K., & Chen, X. (2019). *Strategi Pencahayaan Alami untuk Desain Bangunan Berkelanjutan: Analisis Komprehensif Integrasi Pencahayaan Alami dalam Bangunan*. *Sustainable Cities and Society*, 45(1), 1-24.
- Chen, X., Li, Y., & Wang, S. (2021). *Atap Hijau dan Taman Vertikal: Studi Kinerja Termal dalam Konteks Asia Tenggara*. *Energy and Buildings*, 215, 110-125.
- Givoni, B. (2018). *Ventilasi Alami dalam Arsitektur Kontemporer: Prinsip dan Praktik*. *Architecture and Environmental Design Journal*, 10(1), 45-56.
- Intergovernmental Panel on Climate Change (IPCC). (2021). *Perubahan Iklim 2021: Dasar Ilmu Pengetahuan*. Cambridge University Press.
- Kementerian Lingkungan Hidup dan Kehutanan (KLHK). (2022). *Laporan Inventarisasi Gas Rumah Kaca Nasional*. Jakarta: KLHK.
- Kementerian Lingkungan Hidup dan Kehutanan (KLHK). (2023). *Pengaruh Ruang Hijau terhadap Kinerja Termal Bangunan*. Jakarta: KLHK.
- Kementerian PUPR. (2023). *Kajian Efisiensi Energi pada Bangunan Pendidikan dan Perkantoran*. Jakarta: Kementerian PUPR.
- Marino, C., Minichiello, F., & Baek, W. (2020). *Strategi Pencahayaan Alami untuk Iklim Tropis: Pendekatan Komprehensif untuk Efisiensi Energi*. *Journal of Green Building*, 15(2), 75-90.
- Pusat Penelitian Arsitektur Universitas Indonesia. (2022). *Studi Efektivitas Ventilasi Alami pada Bangunan di Indonesia*. Jakarta: Universitas Indonesia.
- Pusat Penelitian Energi Universitas Indonesia. (2022). *Analisis Efisiensi Energi Bangunan di Wilayah Tropis*. Jakarta: Universitas Indonesia.
- Rahim, R., Ahmad, M.H., & Ling, F.Y. (2020). *Strategi Ventilasi Alami dalam Desain Bangunan Tropis: Dampak terhadap Efisiensi Energi dan Kenyamanan Termal*. *Sustainability*, 12(8), 345-357.
- Saadatian, O., Sopian, K., & Lim, C.H. (2019). *Ruang Hijau dalam Desain Bangunan: Tinjauan Komprehensif Manfaat Termal dan Energi*. *Renewable and Sustainable Energy Reviews*, 23, 456-467.
- Santamouris, M., Feng, J., & Cheng, V. (2021). *Sistem Ventilasi Alami dalam Bangunan: Metrik Kinerja dan Strategi Desain*. *Energy and Buildings*, 58, 78-89.
- Widiastuti, R., Saputra, H., & Yuwono, A.S. (2021). *Optimalisasi Distribusi Pencahayaan Alami melalui Teknologi Simulasi dalam Desain Bangunan*. *IOP Conference Series: Earth and Environmental Science*, 24(4), 1-12.